



Czas pomagania



Szanowni Czytelnicy

Dziękujemy, że odpowiadacie Państwo na nasz apel o wsparcie Tygodnika eM. Jesteśmy wdzięczni za wszystkie, nawet najdrobniejsze regularne wpłaty. I pozwalamy sobie powtórzyć naszą prośbę raz jeszcze:

Od czternastu lat co tydzień oddajemy w Wasze ręce kolejny numer Tygodnika eM. Chcemy nadal Państwu służyć. Nie musimy jednak wyjaśniać, jak trudne przyszły czasy, w szczególności dla bezpłatnego pisma. Obawiamy się, że wkrótce nie będzie nas stać na drukowanie naszego i Waszego tygodnika, bo ceny papieru na rynku światowym oraz koszty druku poszybowały dla nas zbyt wysoko, a wpływy z reklam zamieszczanych w gazecie ich nie pokrywają. W tej sytuacji niezbędnym warunkiem ukazywania się Tygodnika eM jest wsparcie finansowe, jakiego Państwo udzielacie. Zwracamy się więc z pełną nadziei prośbą o regularne, comiesięczne wpłaty, w wysokości przynajmniej dziesięciu złotych.

Tylko wspólnym wysiłkiem możemy spowodować, że tygodnik będzie się ukazywał tak jak do tej pory.

Redakcja Tygodnika eM



DOWÓD/POKWITOWANIE DLA ZLECENIODAWCY

nr rachunku odbiorcy 18 1910 1048 2782 9908 8260 0002
odbiorca: RADIO EM KIELCE 25-333 KIELCE UL. SIENKIEWICZA 2
kwota:
zleceniodawca:
tytułem: Darowizna na cele kulturalne



opłata:

nr rachunku odbiorcy	RADIO EM KIELCE															
nazwa odbiorcy cd.	25-333 KIELCE UL. SIENKIEWICZA 2															
nr rachunku odbiorcy	1 8 1 9 1 0 1 0 4 8 2 7 8 2 9 9 0 8 8 2 6 0 0 0 0 2															
kwota	W	<input checked="" type="checkbox"/>	PLN	kwota												
nr rachunku zleceniodawcy (przelew) / kwota słownie (wpłata)	Darowizna na cele kulturalne															
nazwa zleceniodawcy																
nazwa zleceniodawcy c.d.																
tytułem																
tytułem cd.																
Opłata:																
pieczęć, data i podpis(y) zleceniodawcy																

06



Choinka rozblęta...

We wtorek, 6 grudnia najmłodszy mieszkańcy miasta wspólnie z prezydentem Kielc zapalili lampki na bożonarodzeniowej choince. Świąteczne drzewko ustawione zostało na Rynku. Odpalenie światełek poprzedził Orszak Świętego Mikołaja. – Bardzo się cieszę, że pomimo niepogody było nas tak dużo. Szczególne podziękowania należą się dzieciom. To bardzo ważne, by pielęgnować tę piękną tradycję, jaką jest rozświetlanie choinki. Jest ona, zwłaszcza w oczach najmłodszych, symbolem nadchodzących świąt - powiedział Bogdan Wenta, prezydent Kielc. W tym roku w przygotowanie i ubranie świątecznego drzewka zaangażowały się Targi Kielce. /igw/

...i zgasta

Niestety, iluminacje można było podziwiać tylko przez godzinę... Dlaczego? – Na skutek działań osób trzecich pewne elementy uległy uszkodzeniu. Nie mogliśmy tego stwierdzić wcześniej, ponieważ uszkodzenie dotyczy rozszczelnienia jednego z łącz i ujawniło się przez obfite opady deszczu. Nie chcieliśmy, żeby kielczanie nie zobaczyli choinki, więc została ona podpięta do agregatu. To było rozwiązanie doraźne. Dzień później usterka została zlokalizowana, odpowiednie części zostały zamówione i w ciągu najbliższych kilku dni zostanie ona już naprawiona – mówił Marcin Januchta, rzecznik prasowy prezydenta Kielc. /wk/

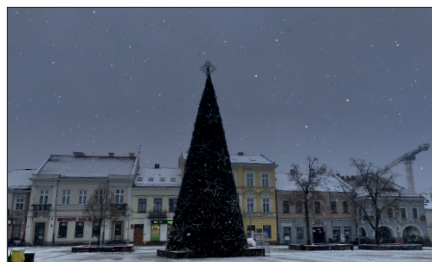

Jarmarku brak

Pusto i smutno – tak ma wyglądać kielecki rynek w grudniu. Jeszcze w październiku władze zapewniały, że jarmark będzie w tym roku skromniejszy. Tymczasem okazało się, że w ogóle go nie będzie. – Jeżeli przez jarmark rozumiemy ustawienie straganów na okres dwóch–trzech tygodni, jak to zazwyczaj miało

rekлама

miejsce, to jarmarku w tym roku nie będzie. To co będzie realizowane przez miasto to dwie imprezy. 16 grudnia od 10 do 16 będziemy mieli wydarzenie „Choinka zostać wśród nas” i 23 grudnia o godzinie 11 wigilię integracyjną dla mieszkańców – mówi Marcin Januchta, rzecznik prasowy prezydenta Kielc. /wk/

Wizyta wiceminister

Wiceminister Anita Czerwińska, pełnomocnik rządu ds. ekonomii społecznej odwiedziła Zakład Aktywności Zawodowej w kieleckich Pietraszkach oraz Centrum Integracji Społecznej przy ulicy Wesolej, gdzie Renata Janik, wicemarszałek województwa świętokrzyskiego podziękowała jej za zaangażowanie we wsparcie dla trzeciego sektora. Obecny był również m.in. senator Krzysztof Słoń, poseł



Krzysztof Lipiec i wojewoda Zbigniew Koniusz. Przedstawicielka rządu wzięła również udział w debacie Radia eM Kielce dotyczącej ekonomii społecznej. /mł/

Darczyńcy nie zawiedli

Okolo 10 ton żywności zebrali wolontariusze kieleckiej Caritas podczas przedświątecznej zbiórki pod hasłem „Tak. Pomagam !”, która ▶

Kołdra puchowa zastąpi, drogie ogrzewanie domu

KOŁDREX



SZYCIE KOŁDER • PRANIE PIERZA
z materiałów własnych i powierzonych przez klienta

**Z Klienta starych pierzyn,
kołder, poduszek szycemy
nowe kołdry, poduszki**

ul. Sikorskiego 20d, (os. Na Stoku), 25-434 Kielce (vis a vis Kaufland)
czynne pn-pt 9-17, sob 9-14
tel. 41 345-27-93, 534 222 122, biuro@koldrex.pl

WYDAWCA: Radio eM Kielce 107,9 FM, Busko-Zdrój 91,8 FM, Kielce ul. Sienkiewicza 2, 25-333 Kielce; **REDAKTOR NACZELNY:** ks. Leszek Skorupa; **ZASTĘPCY REDAKTORA NACZELNEGO:** Tomasz Natkaniec, Piotr Michalec red. prowadzący; **DTP:** Radosław Kaszyński **eM REKLAMA:** www.em.kielce.pl/reklama, reklama@em.kielce.pl, tel. 41 368 07 17, 41 349 50 33; facebook.com/radioemkielce  **ADRES REDAKCJI:** Tygodnik eM Kielce, ul. Sienkiewicza 2, 25-333 Kielce, tel. 41 368 04 61; fax. 41 343 26 51; e-mail: tygodnik@em.kielce.pl; **KONTAKT Z REDAKCJĄ:** 41 349 50 23; /Redakcja nie ponosi odpowiedzialności za treść reklam i ogłoszeń



► została przeprowadzona w diecezji kieleckiej na początku grudnia. Paczki z żywnością i najpotrzebniejszymi produktami jeszcze przed świętami trafią do potrzebujących. - Dziękujemy darczyńcom, wolontariuszom i pracownikom sklepów za zaangażowanie i włączenie się w tę przedsięwziętą akcję pomocy potrzebującym – mówi ks. Krzysztof Banasik, wicedyrektor Caritas Diecezji Kieleckiej. Z zebranych produktów zostanie przygotowanych ok. 2 tys. paczek. /igw/

Powrót neonów

Za czasów PRL-u rozświetlały Kielce, później zniknęły z przestrzeni miasta – mowa oczywiście o neonach, które stopniowo wracają do naszego krajobrazu. Najpierw Koszykarz, później Para z Parasolką, następny w kolejce



jest Gitarzysta. – To był neon animowany – poruszały się w nim ręce, nogi, a nawet usta. Zdobit jeden ze sklepów muzycznych przy ulicy Sienkiewicza. Po 50 latach ten sklep dalej istnieje, a projekt techniczny neonu został zachowany. Mamy nadzieję, że Gitarzysta powróci na początku 2023 roku – mówi Rafał Zamojski, współtwórca strony „Kielce w neonach”. Na początku przyszłego roku do miasta ma wrócić też Elektryk. /wk/

Parking drożej

Zgodnie z decyzją podjętą przez kieleckich radnych parking zlokalizowany na terenie Dworca PKS, przy ulicy Czarnowskiej 12 zdrożeje z dwóch do czterech złotych za godzinę. – Proponujemy też dwieście złotych za miesięczny abonament. Zgodnie z propozycją radnych, która padła na jednej z komisji postanowiliśmy wprowadzić bezpłatne pierwsze piętnaście minut postoj. Informacja o tym fakcie będzie widniała przed wjazdem na parking – informuje Barbara Damian, dyrektor Zarządu

Transportu Miejskiego w Kielcach. Za projektem opowiedziało się 19 radnych, dwóch było przeciwno. /wk/

Zmarł Jan Nowicki

W wieku 83 lat odszedł Jan Nowicki, wybitny aktor teatralny i filmowy, reżyser oraz poeta. Urodził się 5 listopada 1939 w Kowalu. Był absolwentem i wykładowcą Państwowej Wyższej Szkoły Teatralnej w Krakowie. Zagrał niemal 200 ról m.in. w Niepochowanym czy



Wielkim Szu. Przez wiele lat był aktorem Teatru Starego w Krakowie. Pod koniec życia zamieszkał w Kielcach. Zmarł w Krzewencie, w województwie kujawsko-pomorskim. Na emkielce.pl znajdują się wspomnienia o aktorze. Ciekawe historie opowiedzieli Wojciech Lubawski, ksiądz Rafał Dudała oraz Jacek Kowalczyk. /tc/

eMkowy poeta

Za nami druga edycja konkursu literackiego pod nazwą: „Piękno stworzenia. Człowiek i wartości w twórczości świętego Jana Pawła II”. Podczas wieczoru literackiego laureaci odczytali swoje utwory, a następnie wręczono im nagrody. Wśród zwycięzców jest nasz redakcyjny kolega Michał Łosiak. – Wiersz opowiada o spotkaniu ze stycznia 1945 roku młodego kleryka Karola Wojtyły z młodą żydówką Edith Zierer. Dziewczyna uciekła z obozu koncentracyjnego i zatrzymała się na stacji w Jędrzejow-

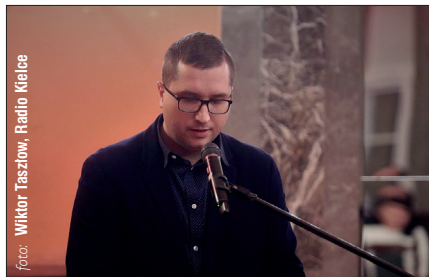

wie. Nagle obok niej pojawił się alumn z Krakowa – opowiada. Cały utwór znajduje się na emkielce.pl. Zapraszamy do lektury. /tc/

Kapliczka odnowiona

Kapliczka świętej Barbary we Wzdole Rządowym odzyskała dawny blask po pracach remontowych. Wszystko dzięki inicjatywie poseł Agaty Wojtyczek i profesor Urszuli Oettingen. Z ich po-



moą gmina Bodzentyn pozyskała pieniądze od Fundacji „Orlen” w ramach projektu „Czuwamy! Pamiętamy!” na renowację kapliczki. Podczas remontu, który kosztował dziesięć tysięcy złotych, wymieniono więźbę dachową, otynkowano i pomalowano ściany oraz uporządkowano otoczenie. – To było niezwykle ważne przedsięwzięcie, bo kapliczka jest miejscem szczególnym – podkreśla poseł Agata Wojtyczek z Prawa i Sprawiedliwości. Murowana kapliczka znajduje się w jednym z najpiękniejszych punktów widokowych, skąd rozpościera się wspaniały widok na krajobraz Gór Świętokrzyskich. Pochodzi ona z XIX wieku. /ml/

Pomogliśmy

Od początku września do końca listopada przed czterema kieleckimi świątyniami zbierano elektrodopady. – Zebraliśmy ich ponad trzy tysią-



ce, to bardzo dużo. Budowa studni w Afryce kosztuje około 13 tysięcy, czyli mamy już sporą część środków. Nasza akcja się bardzo spodobowała. Mam już sygnały z innych parafii, że chcą zbierać elektrośmieci. Do inicjatywy powrócimy w przyszłym roku – mówi Władysław Burzawa, koordynator projektu. Uzyskane fundusze zostaną przeznaczone na budowę studni w Czadzie. Prace mają rozpocząć się na początku przyszłego roku. Wspierać misję można także poprzez oddawanie makulatury do kontenerów przy kieleckich kościołach. /tc/

Igrzyska przedszkolaków

Ponad tysiąc przedszkolaków z całego województwa uczestniczyło w finale Świętokrzyskich Igrzysk Sportowych. W ramach imprezy odbyła się II Świętokrzyska Olimpiada Przedszkolaka, turniej gier i zabaw z mocowaniem, czyli zapasy a także turniej badmintona. Wszystko po to, by zachęcić najmłodszych do aktywności fizycznej. - Widzimy co obecnie się

dzieje. Wzrasta otyłość wśród dzieci. Najmłodszy zamiast ruchu wybierają smartfony. My chcemy z tym walczyć i pokazać przedszkolakom, że warto się ruszać i być aktywnym – podkreśla Kazimierz Mądzik, Świętokrzyski Kurator Oświaty w Kielcach. W finale wzięło udział 18 placówek z całego województwa. /igw/



Porozmawiają

Muzeum Diecezjalne w Kielcach organizuje kolejne wydarzenie z cyklu: Akademia Wiera-Kultura-Nauka. 15 grudnia o godzinie 17 w auli kurii diecezjalnej odbędzie się spotkanie zatytułowane „Milczenie katedry”. Prelekcję wygłosi znany publicysta i eseista młodego pokolenia, Jan Maciejewski. Tytuł spotkania został zaczerpnięty z jego najnowszej książki, będącej zbiorem felietonów stanowiących wnikliwy komentarz do kwestii społecznych i spraw wiary. Po prelekcji odbędzie się dyskusja z udziałem publiczności. Każdy będzie mógł zadać pytanie lub podzielić się spostrzeżeniami. Wstęp na wydarzenie jest bezpłatny. /tc/

Hiszpan nadzieją?

Piłkarze Korony Kielce przygotowują się już do drugiej części sezonu. Do 16 grudnia będą pracować na własnych obiektach. Później rozjadą się na przerwę świąteczno-noworoczną, podczas której będą realizować indywidualne



zadania treningowe. Na początku stycznia wylecą na zgrupowanie do Turcji. Podopieczni Kamila Kuzery rozegrali pierwszy sparing. Po dobrej grze pokonali pierwszoligowego Górnika Łęczna 4:0. – Budujemy wszystko powoli, etapami. To jest nasza droga – mówi nowy trener „żółto-czerwonych”. Koronie w walce o utrzymanie ma pomóc David Gonzalez Plata Nono. 31-letni ofensywny pomocnik z Hiszpanii ma na koncie blisko 200 meczów w La Liga2. /dw/

Kradzieże w lasach

Tradycja zdobienia naszych domów pięknie pachnącymi stroikami nie najlepiej odbija się na świętokrzyskich lasach. Niestety, jak co roku dochodzi w nich do kradzieży stroiszu i choinek. - W naszym regionie rośnie dużo jodły, a z niej pozyskuje się najładniejszy stroisz. Przed Świątami Bożego Narodzenia skala kradzieży jodły i niszczenia drzewek wzrasta. W związku z tym, leśnicy i inne służby prowadzą patrole – mówi Paweł Kosin z Nadleśnictwa Daleszyce. Mandat za kradzież stroiszu wynosi do 500 zł, sprawy często są także kierowane do sądu. /ar/

Kiermasz świąteczny

W niedzielę, 18 grudnia, w godzinach 12:00 – 16:00 zapraszamy naszych Czytelników, Przyja-

reklama

ciół i wszystkich chętnych do udziału w kiermaszu świątecznym organizowanym przez Radio eM Kielce wraz z Manufakturą Pietraszki i zespołem TO ON. Całość odbędzie się w naszej siedzibie przy ul. Sienkiewicza 2. W ramach wydarzenia zaplanowaliśmy warsztaty z lukrowania ciasteczek, pakowanie prezentów, zwiedzanie radia i debiut antenowy dla chętnych, świąteczne sesje zdjęciowe oraz wspólne kolędowanie z zespołem TO ON. Na kiermaszu będzie można kupić niepowtarzalne wypieki i rękodzieło od ZAZ Manufaktury Pietraszki. /wk/

TELEFON
interwencyjny
Radio eM
41 349 50 40



e-mail: radio@em.kielce.pl



OKNA I DRZWI NA KAŻDĄ KIESZEŃ

Kielce ul. Mielczarskiego 63
tel. 662 291 099
a.bednarczyk@abe.kielce.pl;
www.abe.kielce.pl

Kielce ul. Wspólna 6,
tel. 515 015 563, tel. 41 366 14 16
biuro@abe.kielce.pl
www.abe.kielce.pl

telbridge

Zostań
TELEFONICZNYM
DORADCĄ
KLIENTA!

Zapraszamy
na rekrutację!

Twój wiek nie ma znaczenia!
Liczy się Twoje zaangażowanie!
Oптacamy składki ZUS!

kielce@telbridge.pl
Kielce, ul. Zagnańska 49, III p.
(róg Głębocka)

Zadzwoń lub wyślij CV

885 122 462



Pomaganie mamy w genach?

autor: Iwona Gajewska-Wrona

Ponad 80 proc. Polaków chętnie pomaga innym – wynika z ogólnopolskiego badania Fundacji DKMS przeprowadzonego w 2021 roku. Również w województwie świętokrzyskim i samych Kielcach potrzebujący mogą liczyć na wsparcie

Chętnych do pomagania nie brakuje. Wsparcie dla potrzebujących dociera różnymi kanałami przez cały rok, ale to w okresach przedświątecznych zaangażowanie wspierających jest szczególnie widoczne. Jak podkreśla psychoterapeutka, terapeutka traumy Patrycja Osman, chęć pomagania mamy w genach. - Wszyscy mamy w sobie empatię. Na co dzień zapominamy o tym, ale pomaganie sprawia nam radość. Święta są czasem sprzyjającym do odszukania w sobie tej chęci pomagania, dlatego właśnie tak chętnie chcemy dzielić się dobrem – wyjaśnia.

- Oczywiście może też tak być, że w tym świątecznym czasie odkupujemy swoje winy i zabijamy wyrzuty sumienia, dlatego pomagamy. Jednak bardziej skłaniam się ku temu, że z natury jesteśmy dobrzy, a to dobro, to też bycie z drugim człowiekiem i dzielenie się, pomaganie. Kiedy wspieramy innych, to też wzmacniamy swoje poczucie wartości, budujemy swoją osobę. Tym chętniej to robimy, jeśli to odkrywamy w sobie – dodaje terapeutka.

LICYTACJE I ZBIÓRKI

Mieszkańcy województwa świętokrzyskiego chętnie włączają się w różnego rodzaju zbiórki pieniężne. Już kilkakrotnie udowodnili, że wspólnymi siłami są w stanie zebrać nawet niewyobrażalne kwoty. Co ważne, darczyńcy nie zrażają się niepowodzeniami. Przypomnijmy zbiórkę, którą w tamtym roku zorganizowano dla Hani Terleckiej z Kielc. O powrót do zdrowia tej dziewczynki walczyła cała Polska. W zaledwie kilka dni zebrano dla niej ponad 6 mln zł. I choć kosztowne leczenie nie pomogło, nie zgasiło to w ludziach chęci do okazywania dalszego wsparcia potrzebującym, a tych z roku na rok przybywa.

NIE TYLKO PIENIĄDZE

Popularne są także różnego rodzaju zbiórki żywnościowe. Nie tak dawno zbiórkę pod hasłem „Paczka dla Rodaka” zorganizowało Starostwo Powiatowe w Kielcach. – Zebrałiśmy głównie żywność długoterminową, taką jak olej, kaszę, makaron, słoiczki z przecierami dla dzieci. W paczkach znajdują się także artykuły chemiczne, takie jak pieluchy czy środki czystości – wylicza Mirosław Gębski, starosta kielecki. Dzięki tej zbiórce pomoc otrzymało kilkadziesiąt najbardziej potrzebujących polskich rodzin mieszkających na Wileńszczyźnie.

Jak podkreślają organizatorzy, akcja, poza samym wsparciem potrzebujących, była też formą podziękowania dla rodaków mieszkających na Litwie za upowszechnianie mowy polskiej, historii oraz pielęgnowanie tradycji narodowego dziedzictwa.

POMOCE CARITAS

Każdego roku chętni włączają się w akcje pomocowe organizowane przez Caritas Diecezji Kieleckiej. Na początku grudnia odbyła się XXI Ogólnopolska Zbiórka Żywności „Tak. Pomagam”. Jak podkreśla ks. Krzysztof Banasik, wicedyrektor kieleckiej Caritas, również i tym razem darczyńcy nie zawiedli. Podczas zbiórki udało się zebrać około 10 ton żywności. Paczki z żywnością i najpotrzebniejszymi produktami jeszcze przed Świętami Bożego Narodzenia trafiają do potrzebujących.

Kolejną akcją organizowaną przez Caritas jest Wigilijne Dzieło Pomocy Dzieciom. – To przedsięwzięcie niesie nadzieję dla wielu tysięcy dzieci z rodzin potrzebujących wsparcia. Symbolem tej akcji jest świeca Caritas, która stała się nieodłącznym elementem przeżywania Świąt Bożego Narodzenia. Od początku nawiązuje ona do idei pustego miejsca przy stole. Światło świecy przypomina Polakom, że na naszą pomoc bardzo czekają ci, którzy nas potrzebują – zaznacza ks. Krzysztof Banasik.

W ramach 29. edycji akcji Caritas Diecezji Kieleckiej przygotowała 80 tys. świec, które od pierwszej niedzieli Adwentu dostępne są w parafiach diecezji kieleckiej oraz w biurze Caritas w Kielcach. Środki zebrane dzięki ofiarom składanym za świece zostaną przeznaczone na dożywianie dzieci, organizację wakacyjnego wypoczynku oraz prowadzenie zajęć wspierających w świetlicach środowiskowych.

WOLONTARIUSZE

Bezinteresowną pomoc potrzebującym niosą nieustannie wolontariusze. Bez ich zaangażowania nie byłaby możliwa chociażby realizacja Szlachetnej Paczki. W tym roku, w województwie świętokrzyskim do akcji włączyło się około 300 osób.

Jako wolontariusz aktywnie działa między innymi Karolina Krajewska - Breńska, nauczycielka języka angielskiego w Powiatowym Zespole Szkół w Łopusznie.

- Całe moje życie jestem wolontariuszem, a obecnie jestem szefową Szkolnego Koła Wolontariatu. Pomaganie to część mojego życia, zajmuję się tym od szkoły podstawowej - powiedziała Karolina Krajewska - Breńska.



DARY NIEMATERIALNE

Nie brakuje też chętnych do niesienia pomocy niematerialnej. Mowa tu chociażby o tych, którzy regularnie oddają krew czy zarejestrowali się do bazy potencjalnych dawców szpiku.

– Jest to najcenniejszy dar jaki możemy dać drugiemu człowiekowi. Tego nie da się kupić czy wyprodukować. Krew i szpik to coś, co tylko człowiek może dać drugiemu człowiekowi – podkreśla Justyna Rogowiec, specjalista ds. PR w Fundacji DKMS.

W województwie świętokrzyskim deklarację przystąpienia do bazy potencjalnych dawców szpiku złożyło już blisko 41 tys. osób, a 243 spośród nich oddało szpik. W Kielcach, do tej bazy zarejestrowanych jest ponad 7 tys. 800 mieszkańców. Ponad 30-stu kielczan stało się dawcami faktycznymi.

- Choć te dane są bardzo optymistyczne, to pamiętajmy, że potrzeby są nadal duże. Zachęcamy kolejne osoby do rejestracji w bazie – apeluje Justyna Rogowiec.

Nie ustawajmy zatem w pomaganiu. Potrzebujący czekają na wsparcie cały rok. ◀

reklama



**ZARZĄD
TRANSPORTU
MIEJSKIEGO
W KIELCACH**

INFORMUJE



Informujemy, że **od soboty 10 grudnia 2022 roku** zostaną wprowadzone zmiany w funkcjonowaniu linii autobusowej numer **18**. W dni robocze zostaje zmieniony czas przejazdu, oraz na wniosek Urzędu Gminy w Piekoszowie w niedzielę ulegają zmianie godziny kursowania. Na wniosek Urzędu Gminy w Daleszycach zostają wprowadzone zmiany w kursowaniu autobusów **linii 14**. W dni robocze będą obowiązywały nowe godziny odjazdów. Szczegółowe rozkłady jazdy dostępne są na stronie www.ztm.kielce.pl

NIK skontrolował *Straż Miejską*



autor: Michał Łosiak

Zdecydowanie więcej mandatów niż pouczeń przyznają za wykroczenia kieleccy strażnicy miejscy – tak wynika z raportu Najwyższej Izby Kontroli. Instytucja zbadała 12 jednostek z całej Polski.

Okazuje się, że nasi strażnicy dość surowo podchodzą do karania winnych. W 2020 roku mandaty przyznano w 8627 przypadkach, zaś pouczeń wydano ponad dwa tysiące mniej.

Podobnie było w 2021 roku. W raporcie możemy zapoznać się z wypowiedzią jednego z kieleckich mundurowych dotyczącą decyzji w poszczególnych przypadkach.

„Biorę pod uwagę zachowanie sprawcy, to czy osoba czuje się winna. Przykładowo, jeśli nakazuję osobie posprzątać po psie i ta osoba to zrobi, mogę zastosować pouczenie. Jeżeli nie posprząta, nałożę mandat. Zależy od podejścia sprawcy (czuje się winny, był nieświadomy – są to okoliczności łagodzące). Spożywanie alkoholu w miejscu publicznym w mojej ocenie zawsze zasługuje na grzywnę”.

Niska – na tle innych jednostek – jest zaś średnia kwota grzywny jaką w latach 2019-2021 przyznawali nasi strażnicy. To 88 złotych, podczas gdy w innych miastach jest to zdecydowanie więcej. (111 złotych w Busku-Zdroju, 107 złotych w Warszawie). Całkiem niezłe kielecka jednostka wypadła w ściągłości grzywnien. Jeśli chodzi o zaległości w latach 2019-2021 było to jedynie – na tle innych miast – 29 procent.

W związku z „uznaniowością” w przyznawaniu kar NIK apeluje o zmianę przepisów. Straż Miejska nie komentuje wyników kontroli. ◀

Zacznijmy od siebie

Na najbliższą sesję radni klubu Bezpartyjnych i Niezależnych złożą projekt uchwały w sprawie powrotu diet radnych do stanu sprzed stycznia 2022 roku. Przypomnijmy, że wówczas gremium podjęło decyzję zgodnie z którą ich pensje wzrosły o blisko sto procent.

W 2021 roku w grudniu radni podnieśli sobie diety o blisko sto procent. Nowe stawki zaczęły obowiązywać od stycznia.

– Wówczas dieta radnego w kwocie podstawowej 1450 zł zwiększyła się do blisko 2800, dieta przewodniczącego rady z 2600 na ponad 4000, dieta wiceprzewodniczących z 2200 na 3400, z kolei szefów komisji z 2000 do 3200 zł. Przeciwko był tylko nasz klub i trzech innych radnych. Już wtedy nie widzieliśmy zasadności takiego działania, a teraz tym bardziej – stwierdza Kamil Suchański, przewodniczący klubu BiN.

Obniżenie diet miałyby przynieść oszczędności w kwocie ponad 400 tys. zł rocznie.

– Nie ma formalnych przeszkód, by uchwalić ten projekt. Dajemy innym radnym szansę na zrehabilitowanie się w oczach kielczan i pokazanie, że do polityki nie idzie się dla pieniędzy lecz dla służby społecznej – zaznacza radna Katarzyna Suchańska.

– Mamy już wyższe opłaty za parkowanie w centrum, wyższy podatek od nieruchomości, droższe bilety autobusowe, nawet opłaty na basenach wzrosły o 75 procent.

autor: Weronika Kępa

Co mamy w zamian? Oszczędności kosztem kielczan – niedogrzone szkoły, przedszkola, jednostki edukacyjne. Oszczędności musimy szukać w swoich kieszeniach – dodaje radny Maciej Bursztein.

Najbliższe posiedzenie gremium zaplanowano na 15 grudnia. ◀





W kolejce do lekarza

Nawet półtora roku oczekiwania do endokrynologa, ponad rok do chirurga naczyniowego, do kilku miesięcy do onkologa, okulisty czy kardiologa. I tak niemal u każdego specjalisty przyjmującego w ramach Narodowego Funduszu Zdrowia. Pacjenci są przerażeni, bo w wielu przypadkach pozostają im jedynie wizyty prywatne, a te tanie nie są

O tym, że na poradę u najczęściej polecanych lekarzy czeka się bardzo długo wielokrotnie przekonał się pan Sławomir. – Od kilku lat korzystam z porad specjalistów. Leczę się między innymi kardiologicznie. Niestety terminy na NFZ są tak długie, że pozostają mi tylko wizyty prywatne. Podobnie z chirurgiem naczyniowym. Kilka dni temu chciałem zapisać się do poradni przy ulicy Grunwaldzkiej. Zaproponowano mi termin na końcówkę października przyszłego roku – mówi mężczyzna.

DŁUGIE TERMINY

Skąd tak odległe terminy? Choć wydawać by się mogło, że główną przyczyną są pieniądze, to okazuje się, że świętokrzyski NFZ przekazuje placówkom medycznym coraz więcej środków. - Tylko w przeciągu trzech lat, to jest od 2019 do 2021 roku finansowanie ambulatoryjnej opieki specjalistycznej - AOS zwiększyło się o prawie 46 milionów złotych. W 2019 roku plan zakupów wynosił 162,1 mln złotych, w 2020 – 172,5 mln zł, a w 2021 już prawie 208 milionów – wylicza rzecznik. Pieniądze te przeznaczone są na podpisywanie kontraktów z nowymi placówkami oraz na podwyższenie wyceny świadczeń, jaką NFZ płaci placówkom. - Przede wszystkim jednak płacimy za dużo większą liczbę wizyt. Przypomnijmy, że od lipca 2021 roku świadczenia w AOS nie są limitowane. A to oznacza, że poradnia specjalistyczna nie ma określonych limitów przyjęć, bo NFZ zapłaci za każdego pacjenta, który w tej poradni zostanie przyjęty - uzupełnia rzecznik.

BRAKUJE SPECJALISTÓW

Sprawy nie ułatwia natomiast brak specjalistów. - W Świętokrzyskiem, jak w całej Polsce brakuje lekarzy i myślę, że taki stan potrwa jeszcze kilka lat, dopóki absolwenci kierunków lekarskich, nie skończą studiów, nie zrobią specjalizacji. I to właśnie liczba specjalistów w dużej mierze rzutuje na czas oczekiwania. Możliwości personalne są ograniczone. W dodatku pacjenci mają swoich ulubionych specjalistów, których cenią. Często sytuacja wygląda tak, że w jednym gabinecie najbliższy termin wizyty jest za miesiąc czy dwa, a dosłownie kilka ulic dalej – już tylko kilka dni - mówi Beata Szczepanek. Bardzo duży wpływ na czas oczekiwania do specjalistów mają też sami pacjenci, którzy nagminnie nie przychodzą na umówioną wizytę, nie informując o tym wcześniej przychodni. W skali kraju to nawet 17 milionów nieodwołanych wizyt rocznie – To ogromny problem. Sprawdziliśmy, jak to wyglądało w tym roku, w województwie świętokrzyskim na przykładzie najbardziej obleganych zakresów. Przyznam, że wyniki szokują. Na przyjęcie do wszystkich poradni kardiologicznych na wizytę czeka 5 209 osób, a nie zgłosiło się 3 298! Na fizjoterapię ambulatoryjną nie zgłasza się 15 procent chorych. Oczywiście, chory ma prawo nie przyjść na wizytę. Nikt o to nie może i nie ma pretensji. Chodzi o to, by tę rezygnację zgłosił w placówce – informuje rzecznik NFZ.

ODWOŁUJE NIE BLOKUJE

Zauważając ten problem Centrum Medyczne CMP zainicjowało kampanię społeczną #ODWOŁUJE#NIEBLOKUJE. Akcja ma na celu uświadomić pacjentom jak ważne jest informowanie przychodni o swojej nieobecności na wizycie. Da to szansę tym, którzy będą potrzebowali pilnej konsultacji.

Warto także pamiętać, że nie wszyscy chorzy czekają na wizytę tyle samo. Są grupy osób, które są przyjmowane poza kolejnością. Mowa tu chociażby o osobach z orzeczeniem o znacznym stopniu niepełnosprawności. Przede wszystkim jednak w pierwszej kolejności przyjmowani są też wszyscy pacjenci w stanie zagrożenia życia i ci, którym lekarz kierujący do specjalisty zaznaczył na skierowaniu „przypadek pilny”. ◀



Regionalna Dyrekcja
Lasów Państwowych w Radomiu



Lasy Państwowe

Polskie lasy pełnią różne funkcje: przyrodnicze, gospodarcze i społeczne. By przygotować je na skutki zmian klimatu, leśnicy sadzą coraz więcej lasów liściastych. Doskonałą system ochrony przeciwpożarowej i dbają o stan lasów oraz ich odporność korzystając z nowych technologii. Działają na rzecz bioróżnorodności realizując projekty ochrony przyrody i małej retencji wodnej. Leśnicy przygotowują lasy na skutki zmian klimatu, tak by nadal pełniły one swoje funkcje.

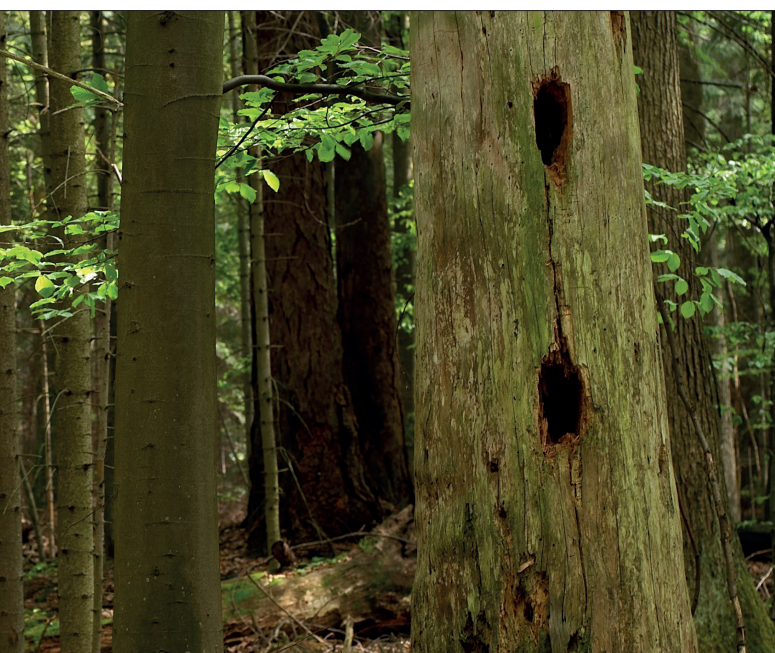

W lesie jest także miejsce dla drzew martwych i dziuplastych.

BIORÓŻNORODNOŚĆ, CZYLI DRZEWA DZIUPLASTE I DRZEWA MARTWE W LESIE

Leśnicy działają na rzecz zachowania bioróżnorodności nie tylko poprzez obejmowanie jej elementami ochroną formalną, ale także podczas codziennych zadań gospodarczych. Zgodnie z obowiązującą w Lasach Państwowych Instrukcją Ochrony Lasu drzewa dziuplaste zaliczane są do drzew biocenotycznych (wzbogacających biocenozę, czyli zespół powiązanych ze sobą populacji organizmów w danym środowisku) i podlegają ochronie – nie usuwa się ich z drzewostanu podczas prac związanych z pielęgnacją i użytkowaniem lasu.

Leśnicy pozostawiają także drzewa martwe w lesie, jest to środowisko bytowania wielu, często rzadkich organizmów. Na powierzchniach cięć zupełnych pozostawiane są pojedyncze drzewa dziuplaste, a także kępy starodrzewu, w których są lub mogą powstać dziuple. W drzewostanach jodłowych i bukowych na dużych powierzchniach stosuje się złożony sposób użytkowania lasu, gdzie drzew dziuplastych się nie usuwa. W takim zróżnicowanym fragmencie lasu dzięciołom łatwiej znaleźć drzewo nadające się do wykucia dziupli. W młodszych drzewostanach regularnie wieszają się budki

łęgowe, z których korzystają różne gatunki ptaków takie jak sikory, muchołówki, pleszki, szpaki, krętogłowy i kowaliki.

OCHRONA POPIELIC I NIETOPERZY

Na terenie Puszczy Świętokrzyskiej realizowane są projekty ochrony popielic i nietoperzy. Zespół Świętokrzyskich i Nadnidziańskich Parków Krajobrazowych wspólnie z leśnikami, stowarzyszeniem MOST i WFOŚiGW w Kielcach realizuje projekty ochrony czynnej popielicy szarej i nietoperzy. Na terenie nadleśnictw Daleszyce, Łągów i Zagnańsk rozwieszano budki dla pilchowatych. Następnie ich oczyszczanie po sezonie pozwoliło uzyskać informacje o preferencjach siedliskowych oraz przeprowadzić inwentaryzację pilchowatych.

W ramach ochrony nietoperzy na terenie Nadleśnictwa Zagnańsk rozwieszono budki i wykonano kontrole terenowe mające na celu poszukiwanie dziennych schronień nietoperzy, kontrole zajętości budek oraz nasłuchy terenowe. Uzyskane wyniki wykazały dużą różnorodność gatunkową i bardzo wysokie znaczenie całego obszaru okolic Zagnańska dla chiropterofauny.

Ważnym elementem działań na rzecz tworzenia korzystnych warunków dla popielicowatych i nietoperzy jest także sadzenie w lesie tzw. drzew biocenotycznych np. czereśni ptasiej, której owoce zjadają popielice, czy też tworzenie oczek wodnych, nad którymi chętnie żerują nietoperze.



Popielice, rzadki gatunek żyjący w świętokrzyskich lasach.

— Lasy dla klimatu

PSZCZOŁY WRACAJĄ DO LASU

Wiele do sprawy utrwalania znaczenia bartnictwa i pszczelarstwa w lasach wniósł projekt rozwojowy Lasów Państwowych „Zdrowa żywność z polskich lasów” – działanie „Pszczoły wracają do lasu”.



foto: arch. N. Daleszyce

Łukasz Czubak, leśnik z pasją bartniczą.

Jego efekty zostały opracowane w postaci materiałów podsumowujących i przekazane nadleśnictwom w całym kraju w 2020 roku. Opracowanie dotyczyło następujących zagadnień: baza danych drzew, krzewów i roślin zielnych, będących pożytkiem dla pszczół, lista gatunków drzew, krzewów i roślin zielnych do nasadzeń lub wysiewu w różnych siedliskowych typach lasu, zapewniających ciągłość pokarmową pszczół, bartnictwo jako forma ochrony dziko żyjących rodzin pszczoły miodnej w lasach – zalecenia do praktyki leśnej, zalecenia dla gospodarki leśnej z zakresu ochrony i hodowli lasu oraz planowania urzędzeniowego mające na celu ochronę owadów zapylających w lasach, dokumentacja programu kształcenia na studiach podyplomowych z zakresu pszczelarstwa, zasady udostępniania lasów właścicielom rodzin pszczelich.

Warto wspomnieć, że miód wytwarzany przez pszczoły jest produktem promowanym w ramach marki Lasów Państwowych Dobre z Lasu.

LEŚNICY PASJONACI PSZCZELARSTWA I BARTNICTWA

Wśród leśników jest wielu pasjonatów, w tym tacy, którzy pasjonują się pszczelarstwem i bartnictwem. Jednym z nich jest Łukasz Czubak, podleśniczy w Nadleśnictwie Daleszyce. Miłośnik pszczół, zarówno tych hodowanych przez człowieka, jak i dzikich. Zaczął od uli przy leśniczówce, ale to bartnictwo, dające dzikim pszczołom szansę na przetrwanie, stało się jego pasją. Aktywnie uczestniczy w realizacji projektu Lasów Państwowych „Pszczoły wracają do lasu”. Wyszukuje miejsca odpowiednie do ustawienia barci i tradycyjnym sposobem sam wykonuje kłody bartne, które potem służą różnym gatunkom dzikich pszczół, do niedawna uważanym za wymarłe. Na co dzień prowadzi zajęcia edukacyjne na temat roli pszczół w środowisku.

Pszczołami jest zafascynowany także Andrzej Dąbrowski, leśniczy w Nadleśnictwie Łągów. Kontynuuje rodzinne tradycje pszczelarskie i przekazuje je dalej - w pracach w pasiece liczącej ponad 70 rodzin pszczelich pomaga mu wnuczek. Pełni funkcję prezesa Świętokrzyskiego Związku Pszczelarzy. Inicjator wielu akcji sadzenia drzew miododajnych, np. 100 lip na terenie Łągowa na 100-lecie odzyskania niepodległości. Współzałożyciel skansenu pszczelarskiego w Sędku. Za działalność na niwie pszczelarskiej został odznaczony złotą odznaką „Zasłużony dla Polskiego Związku Pszczelarskiego” oraz odznaką „Zasłużony dla rolnictwa”.

DZIKI ZAKĄTEK

Najtroskliwymi i niezastąpionymi opiekunami ogrodów, łąk i innych przestrzeni zielonych, także w lasach, są owady zapylające. Ze względu na ich szczególne znaczenie dla funkcjonowania terenów zielonych powinniśmy je chronić i wspierać. Na przykład stworzyć dziki zakątek, łąkę kwietną lub choćby chwastowisko.

Pszczoły miodne, trzmiele i pszczoły samotnice oraz wiele innych owadów zapylających odżywia się pyłkiem i nektarem roślin. Zbierając pokarm, przenoszą pyłek z kwiatu na kwiat (z pylników na znamiona słupków), dzięki czemu mogą zawiązać się owoce i wykształcić nasiona. Większość roślin, które zjadamy, wymaga zapylania przez owady. Łącznie to mniej więcej jedna trzecia naszego pożywienia! W samej Europie od pracy owadów zapylających zależy owocowanie 4 tys. odmian warzyw. Ogród z idealnie przyciętym trawnikiem i iglakami w roli głównej to dla owadów zapylających zielona pustynia. W takich warunkach nie są w stanie wyżywić się i przeżyć. A przecież zależy nam na tym, żeby zapylaczy było dostatecznie dużo i żeby mogły wykonywać swoją nieocenioną pracę. Dlatego wspieramy je na własnym podwórku. Działanie na małą skalę też się liczy. Wygospodarujmy trochę miejsca na dziki kwiatnik. Spulchnijmy ziemię, wysiejmy nasiona i podlewajmy, a po kilku tygodniach owady będą miały znakomitą stołówkę, a my będziemy mogli cieszyć zmysły różnorodnością barw, kształtów i zapachów. Możemy też wysiać nasiona na zruszony trawnik. Można nawet nic nie robić – wystarczy nie usuwać z trawnika lub podobnej powierzchni innych roślin niż trawy i nie kosić przed ich kwitnieniem. Wkrótce pojawią się rośliny, potem owady, a później również inne zwierzęta. Jakie ciekawe pole obserwacji da nam taka dzika uprawa! Pamiętajmy, aby do założenia kwietnego zakątka lub łąki używać nasion roślin występujących dziko w Polsce, wtedy dodatkowo zadamy o zachowanie rodzimej przyrody. Nasiona możemy zbierać sami. Powodzenia. ◀



foto: E. Nowicka

Andrzej Dąbrowski, leśnik z pasją pszczelarską.

KUP ONLINE:
DECORTREND.PL

czynne:
Pon - Pt: 8⁰⁰ - 16⁰⁰
Sob: 8⁰⁰ - 14⁰⁰

4⁹⁰
~~14~~
HIT CENOWY

LEGNICKA 28, KŁOSZCIE / Plac REM-WOD

od **4⁹⁰**
PONAD 50 MODELI

* 50% RABATU NA DRUGI TANSZY PRODUKT
OFERTA WAŻNA OD 10.12.2022 DO 24.12.2022 LUB DO WYCZERPANIA ZAPASÓW



ŚWIĄTECZNE SKRZĄTY POD CHOINKĘ
MIŁE I PRZYJEMNE W DOTYKU
ŚWIETNA DEKORACJA ŚWIĄTECZNA
PONAD 50 MODELI DO WYBORU

7⁹⁰
~~12~~
35% TANIEJ



ŚWIECA LED Z RUCHOMYM PŁOMIENIEM
WYGLĄDAJĄ JAK NATURALNE ŚWIECZKI
IMITACJA KAPIĄCEGO WOSKU
W OFERCIE RÓŻNE ROZMIARY
WYSOKOŚĆ: 8 CM, ŚREDNICA: 6 CM

14⁰⁰
~~20~~
30% TANIEJ



LAMPKI CHOINKOWE 100 LED
MULTIKOLOR \ DŁUGOŚĆ: 640 CM
ZASILANIE SIECIOWE 230V

24⁰⁰
~~39~~
39% TANIEJ



ŚWIĄTECZNY WIANEK / STROIK DEKORACYJNY
ZIMOWY STROIK STANOWI PODSTAWĘ ŚWIĄTECZNYCH ARANŻACJI
ŚREDNICA STROIKA: 30 CM
OZDOBY NA STROIKU NIE DOTYCZĄ OFERTY

KAŻDA 2 SZT
-50%
NA WSZYSTKIE LAMPKI*

LAMPKI CHOINKOWE 100 LED
BIAŁE CIEPŁE \ DŁUGOŚĆ: 800 CM
ZASILANIE SIECIOWE 230V



17⁰⁰
~~32~~
46% TANIEJ



DUŻY TALERZ DEKORACYJNY Z ZIMOWYM ORNAMENTEM
DOSTĘPNE KOLORY: ŻŁOTY / CZERWONY / SREBRNY
ŚREDNICA: 33 CM

CHOINKA ZIELONA Z LAMPKAMI LED
I ŚWIATŁOWODEM / ZASILANIE: 2 x BATERIE AA
ŚWIETNA DEKORACJA ŚWIĄTECZNA

KAŻDA 2 SZT
-50%
%*

24⁰⁰
~~49~~
51% TANIEJ



WYSOKOŚĆ
45
CM

3⁹⁹
~~6⁵⁰~~
39% TANIEJ



LAMPKI MICRO LED
20 LED ZASILANE BATERIAMI 2 x AA
DŁUGOŚĆ 200 CM

WYSOKOŚĆ
60
CM

7⁹⁵
~~29~~
72% TANIEJ



CHOINKA ŚWIĄTECZNA NA STOJAKU
POSIADA BIAŁE KOŃCÓWKI NA IGIEŁKACH
WYSOKOŚĆ: 60 CM

MIESZANKA BAKALIOWA 100g

3 79
~~6 50~~

40% TANIEJ

RODZYNKI SUŁTAŃSKIE 100g

1 99
~~4~~

50% TANIEJ

KOMPLET 3 SZTUK POJEMNIKÓW
DO ZIMNYCH PRZYSTAWEK, GALARETY

BranQ
Home essential

6 99
~~11~~

36% TANIEJ

ŚLIWKI SUSZONE 150g

5 50
~~8 90~~

38% TANIEJ

9 00
~~17~~

47% TANIEJ



CYNAMON MIELONY 100g

WYKRAWACZ \ RADEŁKO
DO PIEROGÓW I CIASTEK
STAL NIERDZEWNA

7 99
~~14~~

43% TANIEJ

TERMOFOR GUMOWY 1,2 L
NAJLEPSZY KOMPAN W CHŁODNE NOCE

KOLORY:



9 90
~~22~~

55% TANIEJ

LATARKA TAKTYCZNA LED
METALOWA OBUDOWA / 2 ŹRÓDŁA ŚWIATEŁ
3 TRYBY ŚWIECENIA / MOC 450 LUMENÓW
WIĄZKA ŚWIATEŁ O REGULOWANYM SKUPIENIU



PAROWNICA DO UBRAŃ 750W
POJEMNOŚĆ ZBIORNIKA 200 ML
DO PRASOWANIA I ODŚWIEŻANIA UBRAŃ
ZASŁON CZY OBIĆ TAPICERSKICH ORAZ KOCÓW

33 00
~~79~~

MEGA OKAZJA

**750
WAT**

1 99
~~3 79~~

HIT CENOWY



PAPIER DO PIECZENIA / NATURALNY
DŁUGOŚĆ: 6 M / SZEROKOŚĆ: 28 CM
IDEALNY DO PIECZENIA CIAST, PIZZY
FRYTEK I INNYCH POTRAW

12 00
~~27~~

55% TANIEJ

RĘCZNY PALNIK GAZOWY
OPALARKA / LUTLAMPA / PIEZO-ZAPALARKA

12 00
~~29~~

59% TANIEJ

**3
SZT**

LAMPKA 4 LED SAMOPRZYLEPNA
ZASILANIE: 3 x BATERIA AAA (W KOMPLECIE)
DO SZAFY, KUCHNI, SYPIALNI \ KOLOR: BIAŁY

KAŻDA 2 SZT
**-50
%***



8 00
~~12~~

34% TANIEJ

NABÓJ GAZOWY
KARTUSZ O POJEMNOŚCI 400 ML

FESTIWAL KWIATÓW

31/01/2022/DecorTrend

Amos powraca

Premiera musicalu „Amos. Historia niemożliwego miasta” przyciągnęła kielczan. Dlatego twórcy postanowili zorganizować kolejne przedstawienia trzeciego (o godzinie 19) oraz czwartego (12:30, 19) stycznia na deskach WDK.

Spektakl to opowieść o wiekowym księdzu, postaci inspirowanej osobą księdza prof. Józefa Kudasiewicza oraz głównego bohatera Księgi Amosa. Kapłan pomaga młodym ludziom odnaleźć sens życia za pomocą biblijnych wskazówek. Akcja musicalu toczy się w Kielcach.

Przedstawienie choć w większości stworzone było przez aktorów-amatorów wzbudziło w widzach refleksję. – Duży projekt jak dla mnie, amatora. Nie spodziewałem się, że aż tak mnie to pochłonie. Ten szczyt, na który wspinaliśmy się, czyli efekt końcowy można porównać do pięknego widoku na koniec wędrówki. Wewnętrznie dla wielu, ale także dla mnie, były to rekolekcje. Ważne, duchowe treści, nad którymi można było się zatrzymać – tłumaczy Marcin Brodziński, twórca głównej roli. 16 listopada przypadła 10 rocznica śmierci księdza profesora Józefa Kudasiewicza. Jego postać zainspirowała scenarzystkę Zuzannę Ferenc-Warchałowską do stworzenia postaci księdza

autor: **Lukasz Czerwiak**



Amosa. – Słynny biblista, znany na całym świecie, na emeryturę wrócił do Kielc. Był dostępny dla każdego. Można było do niego przyjść, porozmawiać o życiu czy wyspowiadać się – mówi. Kapłan przez lata był także jej kierownikiem duchowym. Na emkielce.pl można posłuchać rozmowy z twórcami. Bilety można zakupić poprzez stronę internetową [kupbilecik](http://kupbilecik.com) oraz w siedzibie WDK w pokoju 148 lub poprzez numer telefonu 413655107. Wejściówki grupowe można pozyskać drogą mailową: amoskielce@gmail.com. ◀

Co z kieleckim dworcem?

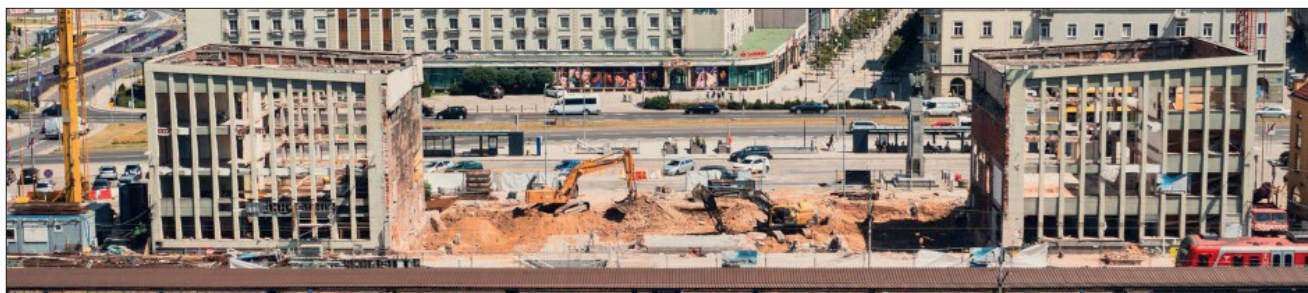

Na najbliższą sesję radni klubu Bezpartyjnych i Niezależnych złożą projekt uchwały w sprawie powrotu diet radnych do stanu sprzed stycznia 2022 roku. Przypomnijmy, że wówczas gremium podjęło decyzję zgodnie z którą ich pensje wzrosły o blisko sto procent.

W 2021 roku w grudniu radni podnieśli sobie diety o blisko sto procent. Nowe stawki zaczęły obowiązywać od stycznia.

– Wówczas dieta radnego w kwocie podstawowej 1450 zł zwiększyła się do blisko 2800, dieta przewodniczącego rady z 2600 na ponad 4000, dieta wiceprzewodniczących z 2200 na 3400, z kolei szefów komisji z 2000 do 3200 zł. Przeciwko był tylko nasz klub i trzech innych radnych. Już wtedy nie widzieliśmy zasadności takiego działania, a teraz tym bardziej – stwierdza Kamil Suchański, przewodniczący klubu BiN.

Obniżenie diet miałyby przynieść oszczędności w kwocie ponad 400 tys. zł rocznie.

– Nie ma formalnych przeszkód, by uchwalić ten projekt. Dajemy innym radnym szansę na zrehabilitowanie się w oczach kielczan i pokazanie, że do polityki nie idzie się dla pieniędzy lecz dla służby społecznej – zaznacza radna Katarzyna Suchańska.

– Mamy już wyższe opłaty za parkowanie w centrum, wyższy podatek od nieruchomości, droższe bilety autobusowe, nawet opłaty na basenach wzrosły o 75 procent. Co mamy w zamian? Oszczędności kosztem kielczan – niedogrzone szkoły, przedszkola, jednostki edukacyjne. Oszczędności musimy szukać w swoich kieszeniach – dodaje radny Maciej Bursztein.

Najbliższe posiedzenie gremium zaplanowano na 15 grudnia. ◀

autor: **Weronika Kępa**

Będzie rozwój kieleckiej komunikacji?

Rozwój siatki linii nocnych, więcej przystanków na żądanie i wspólny bilet ZTM oraz POLREGIO – to tylko niektóre z postulatów dotyczących rozwoju komunikacji publicznej w Kielcach. W sumie jest dziesięć, a zaprezentowali je 2 grudnia przedstawiciele Platformy Obywatelskiej oraz Młodych Demokratów

– W tej kadencji udało się na poważnie zająć komunikacją zbiorową. Otwarto Dworzec Autobusowy, przeprowadzono trzy etapy remaszrutyzacji, zapewniono osobom niepełnosprawnym m.in. większą czcionkę na rozkładach jazdy, zamieszczono mapy komunikacyjne na przystankach, a także wprowadzono dwie strefy: miejską i aglomeracyjną. Ale oczywiście komunikacja zbiorowa to żywy organizm. Jeśli nie wprowadzamy w niej systematycznych zmian to następuje regres – mówi Michał Piasecki, wiceprzewodniczący kieleckiej Platformy Obywatelskiej. W związku z powyższym opracowano dziesięć postulatów dotyczących zmian w komunikacji. Część chcą zrealizować jeszcze w tej kadencji, pozostałe – w przyszłości.

CELE KRÓTKOTERMINOWE

Po pierwsze chodzi o ujednoczenie nazewnictwa przystanków. Co prawda, podczas ostatniej (pierwszego grudnia) sesji rady miasta gremium wyraziło zgodę na skrócenie niektórych nazw, ale do poprawy wciąż jest wiele.

– Sądzę, że w Kielcach wciąż są nazwy, które wymagają zmiany. Tutaj szczególny nacisk trzeba kłaść na końcowe i początkowe przystanki, żeby tworzyć nazwy od dzielnic, od rejonów miasta, czy ważnych obiektów infrastruktury publicznej. To ułatwi poruszanie się po mieście zarówno mieszkańcom, jak i turystom – zaznacza Antoni Chudzicki, przewodniczący kieleckich Młodych Demokratów.

Kolejnym postulatem jest zagęszczenie sieci przystanków. – Uważamy, że te mogłyby powstać między innymi na skrzyżowaniu alei IX Wieków Kielc z Radiową, Jana Pawła II z Ogrodową, Paderewskiego z Rondem Giedroycia, a także na ulicy Wrzosowej, Wojska Polskiego z Daleszycką, Poleskiej, Sandomierskiej, Jagiellońskiej, Warszawskiej z Jaworskiego, Piłsudskiego oraz Szajnowicza-Iwanowa – wylicza Chudzicki.

Wśród propozycji pojawiło się również więcej przystanków na żądanie i wprowadzenie większej liczby autobusów do śródmieścia, a także rozwój siatki linii nocnych.

– Uważamy, że warto rozważyć pojawienie się dwóch kolejnych linii nocnych Bukówka – Sieje, Herby – Żniwna. Warto, żeby one przejeżdżały przez centrum, bo to tam jest najczęściej potencjalnych pasażerów. Ważne też, żeby te kursy były raz na 45-60 minut, a nie tak jak teraz – raz na blisko dwie godziny – podkreśla Antoni.



CELE DŁUGOTERMINOWE

– Chcemy, żeby miasto szło w transport niskoemisyjny, czyli w autobusy nie tylko elektryczne, ale na przykład wodorowe. Ważna jest też rozbudowa sieci buspasów – potrzebujemy ich między innymi na ulicy Tarnowskiej, Popieluszki, Warszawskiej czy Solidarności. Ósmy punkt to wspólny bilet ZTM i POLREGIO – wiele miast podpisuje takie umowy ze spółkami. Chcielibyśmy utworzenia nowych przystanków kolejowych na terenie Kieleckiego Obszaru Funkcjonalnego i ostatni punkt to rozwój kieleckiego roweru miejskiego. Chodzi o powiększenie sieci stacji o te osiedla, na których jeszcze ich nie ma – mówi Michał Piasecki.

Pomysłodawcy informują, że są w stałym kontakcie z ZTM i specjalistami od transportu, a wszystkie postulaty zostały opracowywane we współpracy ze środowiskami miejskimi i organizacjami pozarządowymi, także wiceprezydent Agatą Wojdą. ◀



Energia Ciepła S.A.
Oddział Elektrociepłownia
w Kielcach

Zlikwiduj piecyk gazowy w Twoim mieszkaniu. Ogrzej wodę ciepłem sieciowym



Łazienka przed zmianą instalacji i po niej.

Ciepło sieciowe ogrzewa większość mieszkań i lokali na terenie naszego miasta. Ciepła woda wypływająca z kranów jest natomiast w wielu przypadkach podgrzewana w piecykach gazowych lub podgrzewaczach elektrycznych. Można to jednak zmienić przystępując do programu „Ciepła Woda Użytkowa, czyli ciepła woda bez piecyka”. Rozwiązanie to pozwoli na zwiększenie komfortu życia, estetyki i wartości mieszkania, a co najważniejsze gwarantuje poprawę bezpieczeństwa życia i zdrowia eliminując zagrożenie jakim jest zatrucie tlenkiem węgla, popularnie zwanym czadem.

CO TO JEST CIEPŁA WODA UŻYTKOWA - CWU?

Ciepła woda użytkowa to woda wodociągowa, która jest podgrzewana przez cały rok do temperatury 55-60 st. C ciepłem sieciowym produkowanym w elektrociepłowni, a nie przy pomocy piecyka gazowego. Podgrzanie odbywa się bowiem w węźle cieplnym usytuowanym zazwyczaj w piwnicy budynku. Następnie podgrzana woda, poprzez instalację wewnętrzną w budynku, płynie bezpośrednio do kranów w mieszkaniach odbiorców.

UŻYWASZ GAZU?

MUSISZ STAŁE DBAĆ O BEZPIECZEŃSTWO

Jeśli w Twoim mieszkaniu znajduje się piecyk gazowy, to musisz bezwzględnie przestrzegać zasad jego eksploatacji, zgodnie z wymaganiami prawa budowlanego, a także instrukcji użytkownika. Jeżeli do łazienki będzie napływać zbyt mała ilość powietrza, to nastąpi wówczas niepełne spalanie gazu. W konsekwencji w spalinach pojawi się trujący tlenek węgla (czad). Przy niesprawnej wentylacji będzie się on gromadził w mieszkaniu, narażając jego mieszkańców na groźne dla zdrowia i życia zatrucie.

CENTRALNA CIEPŁA WODA UŻYTKOWA TO ŚWIETNY WYBÓR

Zmora użytkowników piecyków gazowych jest ich duża awaryjność oraz konieczność dokonywania przeglądów w terminie. Ciągła konserwacja i naprawa urządzeń może nadszarpnąć domowy budżet. Woda podgrzewana ciepłem sieciowym to dużo bardziej komfortowe rozwiązanie, gdyż nie trzeba się martwić o problemy techniczne i koszty związane z wykonywaniem przeglądów i usług serwisowych. Należy ponadto pamiętać, że niewłaściwa eksploatacja gazowego podgrzewacza wody może skutkować poważnymi następstwami. W większości mieszkań wymieniono nieszczelne, stare okna na nowoczesne plastikowe lub drewniane. Część mieszkańców decyduje się dodatkowo na zasłonięcie kratki wentylacyjnych. Wszystko to wpływa na zmniejszenie ilości dopływającego świeżego powietrza, które jest niezbędne do całkowitego spalania gazu. Brak odpowiedniej wentylacji powoduje, że powstający tlenek węgla, pozostaje w lokalu, zagrażając życiu i zdrowiu domowników. Zagrożenie to można wyeliminować wykorzystując ciepło sieciowe do centralnego przygotowania ciepłej wody użytkowej. Kolejną zaletą jest fakt, iż proces podgrzewania realizowany jest zazwyczaj w piwnicach, a z łazienek i kuchni znikają indywidualne podgrzewacze. Za budowę i wyposażenie węzła cieplnego odpowiada Miejskie Przedsiębiorstwo Energetyki Ciepłej w Kielcach, a administrator budynku przeznacza pomieszczenie na ten cel. W ten sposób eliminuje się zagrożenie zatrucia czadem oraz wybuchem gazu czy porażeniem prądem elektrycznym. Mieszkańcy zyskują niezabudowaną, wolną od urządzeń i instalacji przestrzeń w łazience, którą można dodatkowo zagospodarować. Dodatkowo jak wskazują analizy rynkowe, mieszkania wyposażone w instalację ciepłej wody użytkowej zyskują na wartości i cieszą się większym zainteresowaniem potencjalnych klientów. Innym plusem systemu CWU jest możliwość jednoczesnego korzystania z ciepłej wody przez wiele osób, a także dodatkowa opcja montażu instalacji cyrkulacji wody, dzięki czemu, aby wziąć gorącą kąpiel nie trzeba czekać, aż z rur spłynie zimna woda. W przypadku piecyków jest to niemożliwe, a ponadto trzeba odczekać, aż samo urządzenie osiągnie parametry umożliwiające prawidłową pracę. Odpowiednio wyregulowany system CWU zapewnia lokatorom stałą temperaturę wody, obniżając jednocześnie jej zużycie i koszty ponoszone przez gospodarstwo domowe. Korzystanie z centralnej wody użytkowej to również wymierne korzyści dla środowiska. Dzięki wykorzystaniu ciepła z miejskiej sieci ciepłowniczej ogranicza się emisję CO2 do atmosfery w miejscu podgrzewania wody, a tym samym poprawia się jakość powietrza w mieście, co ma wpływ na zdrowie mieszkańców. ◀

Czas na zmianę! Wybierz wodę podgrzewaną ciepłem sieciowym.

Chęć przystąpienia do programu „Ciepła woda użytkowa, czyli ciepła woda bez piecyka” można zgłosić do zarządcy lub administracji budynku, w którym mieszkasz. Więcej informacji na <https://pgeenergiasciepla.pl/strefa-klenta>



Obrót gotówkowy w Polsce

Transakcje gotówkowe, bezgotówkowe, barter – sposobów na wymianę dóbr i usług jest w gospodarce wiele. Za emisję pieniądza odpowiedzialny jest Narodowy Bank Polski

OBRÓT W PRAKTYCE

Zarówno obrót gotówkowy, jak również bezgotówkowy mają swoje wady i zalety.

– We współczesnym świecie coraz częściej mamy do czynienia z operacjami bezgotówkowymi. W sytuacjach nadzwyczajnych uaktywnia się jednak naturalna chęć do przechowywania zasobów gotówkowych w gospodarstwach domowych. Gotówka to najbardziej płynny pieniądz, dostępny od zaraz. Mamy nad nim kontrolę i nie potrzebujemy żadnego czasu na wejście w jego posiadanie. Natomiast w przypadku pieniądza bezgotówkowego jesteśmy uzależnieni od systemów informatycznych, terminali i tego co się dzieje w otoczeniu technologicznym. Z drugiej jednak strony, łatwiej wówczas kontrolować poszczególne transakcje, co w przypadku gotówki może być zdecydowanie trudniejsze – podkreśla prof. Marek Leszczyński, ekonomista z Uniwersytetu Jana Kochanowskiego w Kielcach.

Tendencję do płacenia bezgotówkowego widać szczególnie wśród młodych osób.

– Coraz chętniej korzystamy z tej formy, ponieważ jest to wygodne. Są jednak tego minusy. Często tracimy kontrolę nad wysokością naszych wydatków – mówi Dominika z Zespołu Szkół Informatycznych w Kielcach.

U osób starszych jest inaczej.

– Preferują gotówkę, co widać. To trochę syndrom poprzedniego systemu, kiedy nie ufano instytucjom bankowym – zauważa ekonomista. Spośród wszystkich zrealizowanych transakcji 46,4 procent przeprowadzono za pomocą gotówki, jednocześnie gotówka odpowiadała za 29,3 procent łącznej wartości zrealizowanych transakcji. Alternatywą dla pieniądza jest barter, czyli wymiana towaru lub usługi na inny towar lub usługę. Taka wymiana jest jednak czasochłonna i niewygodna. W przeciwieństwie do powyższego, wykorzystanie pieniądza gotówkowego skraca ten proces i zmniejsza koszty transakcyjne.

FUNKCJA EMISYJNA NBP

Narodowy Bank Polski jest bankiem emisyjnym, co oznacza, że ma wyłączne prawo emitowania znaków pieniężnych będących prawnym środkiem płatniczym w Polsce. Odpowiada także za płynność obiegu pieniądza, ustala wielkość emisji i wprowadzanie go do obiegu.

Znakami pieniężnymi są banknoty i monety, które emitowane są w dwóch grupach. Pierwszą tworzą banknoty i monety powszechnego obiegu, zaś drugą – banknoty oraz srebrne i złote monety kolekcjonerskie emitowane w ściśle określonych, limitowanych nakładach. Obecnie emitowane monety powszechnego obiegu o nominale 1, 2 i 5 gr są wykonane ze stali powlekanej mosiądзем, zaś 10, 20 i 50 gr oraz 1 zł ze stali pokrytej miedzią i niklem. Monety powszechnego obiegu o nominale 2 i 5 zł wykonane są z miedzioniklu (rdzeń monety 2 zł i pierścień monety 5 zł) oraz z brąza (rdzeń monety 5 zł i pierścień monety 2 zł). NBP emituje także monety o nominale 5 zł z wizerunkiem okolicznościowym w standardzie obiegowym w ramach serii „Odkryj Polskę” a także złote monety uncjowe „Bielik”.

– Niezależnie od wysokości nominału oraz ustalonej w NBP ceny sprzedaży monety i banknoty kolekcjonerskie mają swoją wartość kolekcjonerską, którą określa rynek – dodaje prof. Marek Leszczyński.

Emisja monet kolekcjonerskich i okolicznościowych oraz banknotów kolekcjonerskich stanowi okazję do upamiętnienia ważnych historycznych rocznic i postaci oraz do rozwijania zainteresowań polską kulturą, nauką i tradycją. Jednym z przykładów wartości kolekcjonerskich emitowanych przez NBP jest seria monet kolekcjonerskich „Wielcy polscy ekonomiści”. Monety i banknoty kolekcjonerskie emitowane przez NBP dostępne są w kasach Oddziałów Okręgowych NBP a także w sklepie internetowym NBP Kolekcjoner. ◀

Musimy dalej pomagać Ukrainie

Rozmowa z Wiceministrem **Pioterm Wawrzykiem** / rozmawiał: **Michał Łosiak**



- W Kielcach już wkrótce powstanie szpital uniwersytecki. Przed Cały czas trwa wojna na Ukrainie. Rosjanie liczą na zmęczenie i wykończenie zimą Ukraińców?

Rosjanie myślą, że jeśli pozbawią Ukraińców ciepła i elektryczności, to będą oni bardziej skłonni do rozmów, negocjacji i ustępstw. Nasi wschodni sąsiedzi jednak mówią, że nie będą rozmawiali dopóki okupanci są na ich terytorium. To jest najlepsze rozwią-

zanie. Każde inne będzie tylko zamrożeniem tego konfliktu. Jeśli sięgniemy pamięcią do 2014 roku to widzimy, że porozumienie z Rosją do niczego nie doprowadziło. Doszło bowiem do eskalacji żądań rosyjskich i samej wojny.

Czy Polacy w dalszym ciągu powinni pomagać Ukraińcom?

Myszę, że ta otwartość serc musi być utrzymana. Mówiąc wprost – jeżeli Ukraińcy ulegną Rosjanom to Putin się na Ukrainie nie zatrzyma. Wówczas musielibyśmy się zaangażować jeszcze bardziej poprzez obronę państw bałtyckich, czy naszego terytorium. Ta walka jest dbaniem o nasze bezpieczeństwo.

Niestety, z historii wiemy, że zima zazwyczaj sprzyjała Rosjanom. Czy teraz też tak będzie?

Wiele zależy od nas samych, a właściwie od rządów państw zachodnich i ich dostaw broni. W trwającym konflikcie mieliśmy ostatnio pewną przerwę w związku z warunkami atmosferycznymi. Wraz z nastaniem większej zimy możemy mieć do czynienia ze wzmożeniem działań ofensywnych. Pytanie: kto je zacznie? Dużo zależy od nas i od naszego wsparcia. To paradoksalnie może być pierwsza sytuacja, w której przeciwnik Rosjan skorzysta na zimie.

Dziękuję za rozmowę. ◀

07/12/2022/PW

HORN®

NAJLEPSZE RYBY TYLKO U NAS
Ryby mrożone w różnych postaciach
Doskonały karp hodowany tradycyjnymi metodami z gospodarstwa Pana Leszka Stypuły z Oksy.
Szeroki wybór przetworów śledziowych na różne sposoby z własnej przetwórni
Polecają sklep rybny „Horn” w Kielcach
ul. Górna 25 i ul. Zagórska 58
oraz stoiska patronackie w Kielcach przy ul. Barwinek 28, ul. Chęcińskiej 6 i ul. M. Konopnickiej 5 (os. Bocianek)

HORN®

Wszystkim Klientom życzymy pełnych ciepła, spokoju i radości Świąt Bożego Narodzenia oraz Pomyślności i Sukcesów w Nowym 2023 Roku

Horn 06/12/2022/PW



Afrykańscy klerycy w Kielcach

Do grona alumnów Wyższego Seminarium Duchownego w Kielcach dołączyło dwóch kleryków z Republiki Środkowoafrykańskiej. Od kilku tygodni są już w Kielcach. Przez najbliższe kilka miesięcy będą mieli czas na naukę języka i zapoznanie się z polską tradycją

Biskup Kielecki Jan Piotrowski, wieloletni misjonarz pozytywnie odpowiedział na prośbę kardynała z Republiki Środkowoafrykańskiej dotyczącą przyjęcia dwóch alumnów z archidiecezji Bangui. Swoją drogę do kapłaństwa będą kontynuować w murach najstarszej uczelni wyższej w stolicy województwa świętokrzyskiego. – To dla nas wielkie ubogacenie. Mamy długą tradycję przyjmowania alumnów z innych krajów. Byli tu studenci z Białorusi, Ukrainy czy Niemiec. To prawda, że po raz pierwszy są u nas alumni z krajów afrykańskich, ale w Polsce nie jesteśmy pionierami. W diecezji tarnowskiej, z której wywodzi się Biskup Kielecki, taka sytuacja ma miejsce od roku – tłumaczy ksiądz profesor Paweł Borto, prefekt do spraw studiów w WSD w Kielcach.

NAUKA, NAUKA, NAUKA

Ulrich Monomany i ZidaneElder Adriss, bo tak nazywają się dwaj nowi klerycy naszego seminarium, są w połowie swojej formacji. Ukończyli już trzyletnie studia filozoficzne. Po przyjeździe do Kielc będą mieli czas na naukę języka polskiego, aby za kilka miesięcy podejść do egzaminu. To pozwoli im stać się studentami Katolickiego Uniwersytetu Lubelskiego, którego częścią jest WSD w Kielcach. – Przyjazd ma charakter misyjny i przynosi obustronne korzyści. Oni zdobywają wiedzę i korzystają z naszego zaplecza oraz są częścią naszej wspólnoty. My zaś, uświadliwimy się i uczymy ich spojrzenia na wiarę – zaznacza ksiądz profesor Paweł Tambor, rektor WSD. Kandydaci do kapłaństwa będą uczestniczyć we wszystkich seminaryjnych aktywnościach, a poprzez indywidualny tok studiów zdobędą umiejętności językowe.

TROCHĘ ZIMNO, ALE CIEPŁE PRZYJĘCIE

Klerycy wylecieli ósmego listopada po południ ze stolicy swojego kraju. Następnego dnia delegacja WSD odebrała ich z lotniska w Warszawie. – Kilku profesorów posługuje się językiem francuskim. Na KUL-u jest wielu księży studentów z Afryki, niektórzy nawet uzyskali doktoraty. Świetnie sobie radzą z naszym językiem. Niektóre osoby, kiedy ich słyszą to dziwią się, że to obcokrajowcy – dodaje ksiądz Borto. Nowi klerycy podkreślają, że zostali dobrze przyjęci i od samego początku są wpierani przez swoich nowych kolegów. – Przyjeżdżam z kraju w Afryce Centralnej i jest to pierwsze doświadczenie, kiedy opuściłem moje państwo. Zostałem dobrze przyjęty i przystosowuje się do kultury oraz kuchni w Polsce. Czuję się tutaj dobrze, jakbym był u siebie. Na chwilę obecną życie tutaj nie sprawia mi problemu – może oprócz tego, że większość z ludzi nie zna naszego państwa. Wszyscy mówią, że język polski jest trudny, ale robię szybkie postępy. Z pomocą Ducha Świętego nauczę się go – mówi Zidane. Z kolei Ulrich zwraca uwagę na pogodę, która w ostatnich tygodniach nas nie rozpieszcza. – Pomimo problemów językowych, nie mam żadnych kłopotów z nikim. Jeśli chodzi o klimat, zaczynam się powoli przyzwyczajać, nie ma on negatywnego wpływu na moje zdrowie. Mogę więc powiedzieć, że poza językiem nie spotkałem żadnych problemów. Pomimo tego, że jest trudny, uważam, że uda mi się go nauczyć. Chciałbym podziękować księdzu biskupowi Janowi, że przyjął nas do swojej diecezji – zauważa.

Zaraz po przyjeździe nowi alumni spotkali się z biskupem Janem Piotrowskim, a następnego dnia uczestniczyli w pierwszej Eucharystii w naszej bazylice katedralnej. ◀

Punkt Promocji Kielc - miejsce dla każdego



Kielce

Czy wizyta na dworcu może być atrakcją? Może przynieść nową wiedzę czy też dać okazję do ciekawego spędzenia czasu? Aby się o tym przekonać, warto śledzić to, co dzieje się w Punkcie Promocji Kielc zlokalizowanym na Dworcu Autobusowym przy ul. Czarnowskiej 12

Można uzyskać tu profesjonalną informację o mieście i regionie czy też organizowanych wydarzeniach. To też miejsce spotkań pełniące rolę kulturotwórczą. W tej przestrzeni, w ramach „Galerii Dworzec 17:30” utworzonej przez Urząd Miasta Kielce oraz Wydział Sztuki Uniwersytetu Jana Kochanowskiego w Kielcach, odbyła się wystawa Instytutu Sztuk Wizualnych UJK pt. „Terytoria własne - terytoria wspólne”. Kolejne planowane są po Nowym Roku.

Organizowane w Punkcie Promocji Kielc ekspozycje służą prezentacji pasji i dorobku kielczan oraz promocji naszego miasta. Były tu już prezentowane różnorodne wystawy, m.in. „Kieleckie panoramy” Tadeusza Józefa Matuszaka, „Geopark Świętokrzyski okiem drona” czy „Sikorki” Anny Ewy Kosińskiej. Podczas warsztatów, organizowanych w ramach wystawy „Makrama - wyjątkowe rękodzieło”, można było



nauczyć się podstawowych splotów. Z bardzo dużym zainteresowaniem spotkała się ekspozycja pt. „Ceramika - rzeczy dzieją się same”, podczas której troje uzdolnionych kielczan zaprezentowało przepiękne nowoczesne formy ceramiczne. - Możliwość ekspozycji naszych prac w Punkcie Promocji Kielc sprawiła, że mogliśmy pokazać efekty naszych twórczych działań w pracowni Ceramika NOVA, działającej w Bazie Zbożowej. Ta piękna przestrzeń wydobyła z nich wszystkie walory artystyczne dodając im większej wartości, a nam chęci do dalszych poszukiwań - podkreśla Marzena Smolińska, jedna z autorek.

ANIOŁY I FRYWOLITKI

W grudniu w Punkcie Promocji Kielc panują „Świąteczne klimaty”. To tytuł nowej wystawy, która jest świetną okazją, by pokazać talenty kolejnych kielczan, obeerzecz efektowne, trójwymiarowe kartki świąteczne tworzone przez Ewelinę Skrzyńiarz czy też, by dowiedzieć się jak powstają frywolitki, rodzaj koronki artystycznej, które tworzy Ewa Piekarska, jedna z uczestniczek zajęć w Klubie Senior+ przy ul. Warszawskiej. W PPK prezentowane są też różne rodzaje stroików świątecznych, które przygotowali uczestnicy tych zajęć. Są wreszcie anioły wykonywane w Klubie Seniora przy al. Legionów. - Ta wystawa jest okazją, aby dotrzeć do innych osób starszych, które dotąd nie wiedziały o istnieniu Klubów Seniora. Prowadzone przez nas zajęcia



są ważną formą terapii - podkreśla Kamila Piskulak, kierownik Klubu Senior+ przy ul. Warszawskiej.

PONAD 500 DZIECI NA WARSZTATACH

Wielką popularnością cieszą się organizowane w punkcie na dworcu warsztaty, których celem jest rozwijanie w młodych kielczanach miłości do „Małej Ojczyzny”. - Spotkania, podczas których dzieci aktywnie uczestniczą w prezentacji miasta oraz zajęciach plastycznych, pozostawiają niezapomniane wrażenia, zaś wizyta na Dworcu Autobusowym, połączona ze zwiedzaniem nowoczesnej Poczty na dVoRcu, to atrakcja dla najmłodszych, ale też dla nauczycieli, bowiem wiele osób wciąż nie wie, jak po modernizacji wygląda słynne „Kieleckie UFO” - mówi prowadzący zajęcia w PPK Adam Rządkowski z Biura Promocji i Współpracy z Zagranicą w Wydziale Przedsiębiorczości i Komunikacji Społecznej Urzędu Miasta Kielce, które koordynuje działania Punktu Promocji Kielc.

W trwającym dwa miesiące cyklu warsztatów pt. „Czym skorupka za młodu nasiąknie...”, wzięło już udział ponad 550 kieleckich przedszkolaków, ale także przebywających czasowo w naszym mieście dzieci z ogarniętej wojną Ukrainy. - Uśmiech dzieci utwierdza nas w przekonaniu, że idea warsztatów jest słuszna. Potwierdza to również frekwencja, bo stale zapisują się kolejne grupy. Zapraszam tych, którzy jeszcze nie skorzystali - podkreśla Dariusz Detka, dyrektor Wydziału Przedsiębiorczości i Komunikacji Społecznej.



Punkt Promocji Kielc jest czynny od wtorku do soboty w godzinach 11.00-17.00.

Zwolnienia w MAN

860 pracowników może stracić zatrudnienie w starachowickim zakładzie MAN Bus – poinformował zarząd firmy. Wszystko przez trudną sytuację gospodarczą. Związkowcy mówią o braku dialogu ze strony władz przedsiębiorstwa i zapowiadają walkę o miejsca pracy i godną odprawę dla zwolnionych

Konflikt pomiędzy zarządem firmy i związkami zawodowymi trwa w starachowickim zakładzie od dłuższego czasu. Związkowcy domagali się podwyżek i organizowali protesty. Punktem krytycznym stało się jednak oświadczenie zarządu z 10 listopada o masowych zwolnieniach.

ZWOLNIENIA I CO DALEJ?

„Ze względu na pogorszenie się ogólnej sytuacji gospodarczej, spowodowane wojną na Ukrainie i związany z tym wzrost kosztów materiałów i energii, w perspektywie krótko- i średnioterminowej nie można spodziewać się znaczącej poprawy sytuacji rynkowej i sprzedażowej, a tym samym rozwoju działalności autobusowej. Z tych względów konieczne jest pilne dostosowanie struktury tego obszaru biznesowego”, mogliśmy przeczytać w piśmie od zarządu MAN-a z Monachium. To oznacza masowe zwolnienia.

„W polskim zakładzie produkcyjnym w Starachowicach w przyszłości ma być produkowanych osiem jednostek autobusowych dziennie zamiast obecnych dwunastu” - wyjaśnia Michael Kobriger, członek zarządu ds. produkcji i logistyki w MAN Truck & Bus SE. „To planowane zmniejszenie mocy produkcyjnych zmusi nas do zlikwidowania 860 miejsc pracy w zakładzie w Starachowicach. Poinformowaliśmy o tym załogę w zakładzie i teraz przystąpimy do konsultacji ze związkami zawodowymi.”

Jak informują władze przedsiębiorstwa, planowane jest między innymi „zaoferowanie pracownikom dotkniętym restrukturyzacją zatrudnienia w sieci MAN, na przykład w fabryce samochodów ciężarowych w Krakowie lub zakładzie w Banovcach (Słowacja)”.

Zarząd podkreśla, że cały czas trwają także rozmowy firmą PKC i MAN Niepołomice.

– W wyniku prowadzonych rozmów z naszym wieloletnim partnerem - firmą PKC, która znajduje się w bezpośrednim sąsiedztwie zakładu w Starachowicach, istnieje obecnie możliwość zatrudnienia dla 500 osób – wyjaśnia Michael

Kobriger, członek Zarządu ds. Produkcji i Logistyki w MAN Truck & Bus SE.

CO Z PRACOWNIKAMI?

Trwają rozmowy władz firmy ze związkowcami.

– Oczekujemy, że zarząd odstąpi od zwolnień, albo przynajmniej je zminimalizuje. Będziemy walczyli o odpowiednie odprawy dla tych, którzy straciliby pracę. Podejrzewam, że pracodawca będzie chciał obejść ustawę o grupowych zwolnieniach. To niekorzystne dla pracowników – mówił Jan Seweryn, szef zakładowej „Solidarności”.

– Dowiedzieliśmy się, że z końcem roku odejdzie agencja pracy tymczasowej i pracownicy zewnętrzni. Po nowym roku zwolnionych ma zostać 250 osób z umów terminowych i 90 na umowach stałych. Zaproponowaliśmy odejście od tych zwolnień, ale okazało się, że jest to niemożliwe – dodał Jan Seweryn.

Zwolnieni mają otrzymać odprawy na podstawie przepisów Kodeksu Pracy.

O dalszym rozwoju sytuacji w starachowickim MAN Bus będziemy państwa informować. Wiadomości na bieżąco można śledzić na stronie em.kielce.pl ◀



Nowiny ponownie liderem



Już po raz drugi gmina Nowiny została zwyciężcą Rankingu Gmin Regionu Świętokrzyskiego, zajmując pierwsze miejsce w rankingu gmin wiejskich. Została również liderem regionu świętokrzyskiego. – To nasz ogromny sukces – mówi wójt Sebastian Nowackiewicz.

Ranking został zorganizowany przez Świętokrzyskie Centrum Fundacji Rozwoju Demokracji Lokalnej we współpracy z Urzędem Statystycznym. Jego celem jest promowanie gmin wyróżniających się pod względem rozwoju społeczno-gospodarczego oraz najlepszych praktyk przez nie stosowanych. Pod uwagę wzięto 16 wskaźników obrazujących różne sfery życia wspólnot lokalnych w naszym regionie. Wskaźniki te są zróżnicowane i mają w swoim zamierzeniu pokazywać jakość życia w poszczególnych częściach regionu. To, między innymi, średnioroczne dochody własne gmin i wydatki majątkowe w przeliczeniu na jednego mieszkańca, wskaźnik zadłużenia,



Wójt Nowin Sebastian Nowackiewicz.

liczba podmiotów gospodarczych, wyniki egzaminów ósmoklasistów, poziom dofinansowania unijnego, saldo migracji, skanalizowanie gminy czy też wydatki bieżące na oświatę i wychowanie.

- Podobnie, jak w zeszłym roku, jestem zaskoczony wynikiem rankingu. Nie dlatego, żebym nie wierzył, w to, że w gminie Nowiny mieszkańcom dobrze się żyje, ale dlatego, że przez ostatni rok mierzyliśmy się z wieloma problemami, m.in. koniecznością usunięcia składowiska odpadów, co w istotny sposób wpłynęło na naszą kondycję finansową. Nie uzyskaliśmy realnego wsparcia finansowego na te działania, jak również na realizację zadań inwestycyjnych, a mimo to udało nam się utrzymać pozycję lidera – mówi wójt gminy Sebastian Nowackiewicz. – Serdecznie dziękuję wszystkim pracownikom urzędu i jednostek organizacyjnych, którzy każdego dnia pracowali na nasz wspólny sukces – dodaje wójt. ◀

31/01/2022/Nowiny



Weź udział w konkursie artystycznym I wygraj nagrody !!!

Wykonaj prace artystyczną z trzech dziedzin: aktorstwo, muzyka lub plastyka. Wyślij ją na radio@em.kielce.pl wraz ze zgłoszeniem do dnia 29.12.2022 roku.

Autorzy trzech najlepszych prac otrzymają nagrody w postaci zestawów biletów Energyladnia ZATOR, MK BOWLING KIELCE, E1Gokart KIELCE.

Szczegóły konkursu w regulaminie na www.emkielce.pl/intekultura





11243/22/FDK/INCK

NOWOŚĆ!

Wołosatki. Kolędy i pastoralki. Książeczka z płytą CD

- | | |
|---------------------------------|------------------------|
| 1. Cicha noc | 11. Bóg się rodzi |
| 2. Wśród nocnej ciszy | 12. Idą święta |
| 3. Gdy się Chrystus rodzi | 13. Kolęda beskidzka |
| 4. Hej, w dzień Narodzenia | 14. Dzisiaj w Betlejem |
| 5. Na Wigilię | 15. Jezus malusienki |
| 6. Pastoralka na Gwiazdkę | 16. Wilijna pastoralka |
| 7. Przybieżeli do Betlejem | 17. Mędrcy świata |
| 8. Gdy śliczna Panna | 18. Tu można marzyć |
| 9. Lulajże Jezuniu | |
| 10. Pójdźmy wszyscy do stajenki | |

KONKURS! RADIA eM

Wygraj „WOŁOSATKI – Kolędy i pastoralki.”

Książeczka z płytą CD

Zadzwoń w poniedziałek **12 grudnia 2022** roku na antenę Radia eM Kielce pod numer telefonu 41 349 50 51 o godz. 12.15 i opowiedz dlaczego to właśnie Tobie powinniśmy przekazać „Wołosatki. Kolędy i pastoralki. Książeczka z płytą CD”. Kolędę wygrają dwie pierwsze osoby, które dodzwonią się na antenę radiową z ciekawym uzasadnieniem. Do usłyszenia!



KIERMASZ ŚWIĄTECZNY x3

Poczuj klimat Świąt Bożego Narodzenia z Manufakturą Pietraszki, Radiem eM i zespołem TO ON. **18 grudnia** w godzinach **12:00 - 16:00** zapraszamy do Redakcji Radia eM, ul. Sienkiewicz 2 na wspólne świętowanie!

A w programie:

- ❁ do kupienia niepowtarzalne prezenty od Manufaktury Pietraszki
- ❁ warsztaty z lukrowania ciastek
- ❁ pakowanie prezentów
- ❁ zwiedzanie radia i debiut antenowy dla chętnych
- ❁ świąteczne sesje zdjęciowe
- ❁ wspólne kolędowanie z zespołem TO ON



Godziny otwarcia

Pon-Pt: 7⁰⁰-16⁰⁰

Sobota: 7⁰⁰-14⁰⁰

KIELCE UL. KOŁŁATAJA 7

(obok bazy MPK)

**W naszej ofercie posiadamy szeroki
wybór zniczy całorocznych, a także
wkładów parafinowych i olejowych**



23⁹⁰
~~29,90~~

21% TANIEJ

Znicz Mikołaj
Wysokość 35cm



28⁴⁹

Znicz Choinka Duża
Wysokość 45cm

7⁴⁹

Znicz 800 śnieg
Wysokość 26,5cm



12⁴⁹

Znicz 2060
Wysokość 35,5cm

8⁹⁹

Znicz 1190 śnieg
Wysokość 30cm



21⁹⁰

Znicz Choinka średnia
Wysokość 31cm

Oferta ważna do wyczerpania zapasów

**Kup także online:
www.znicze-tap.pl**